

Localisation : 23 Référence : IA23000416  
Aire d'étude : commune Felletin  
Commune : Felletin  
Adresse : 48, 50 route de Crocq et chemin de la Font-à-l'Anel  
Titre courant : **hôtel de voyageurs café restaurant au Bon accueil, actuellement restaurant de la Font à l'Anel**  
Dénomination : hôtel de voyageurs , café , restaurant  
Appellation et titre : hôtel au Bon accueil, actuellement restaurant de la Font à l'Anel

---

Cartographie : Lambert2 0587764 2097872

Cadastre : 2003 AM 270, 271, 273

Statut juridique : propriété privée

Protection :

Dossier d'inventaire topographique établi en 2004 par Celer Françoise

© Inventaire général. 2004 ; © Ville de Felletin, 2004

---

## HISTORIQUE

Datation : 1er quart 20e siècle. 1905 (porte la date) .

Auteur(s) :  
maître d'oeuvre inconnu.

Commentaire . Cet établissement, situé sur le bord de la route de Crocq, ouverte au cours de la 2e moitié du 19e siècle, doit dater de 1905 (date portée sur la façade). Il semblerait avoir été construit pour un certain Levacher et s'appelait à l'origine au Bon Accueil ; actuellement il n'assume plus les fonctions d'hôtel et abrite seulement un café et un restaurant appelé le restaurant de la Font à l'Anel.

## DESCRIPTION

SITUATION : en ville

PARTIES CONSTITUANTES : écuries

### MATERIAUX

Gros oeuvre : granite ; pierre de taille ; moellon ; enduit  
Couverture : tuile plate

### STRUCTURE

Vaisseaux et étages : étage de soubassement : 1 étage carré : étage de comble

ELEVATIONS : élévation à travées

COUVERTURE : toit à longs pans

Localisation : 23 - Felletin Réf. : IA23000416  
Adresse : 48, 50 route de Crocq et chemin de la Font-à-l'Anel  
Titre courant : hôtel de voyageurs café restaurant au Bon accueil, actuellement restaurant de la Font à l'Anel  
Dénomination : hôtel de voyageurs , café , restaurant

---

DISTRIBUTION : escalier intérieur ; escalier droit

DECOR

Technique : sculpture

### COMMENTAIRE DESCRIPTIF

Cet ancien hôtel café restaurant, bâti sur une parcelle d'angle et traversante, en pente, entre la route de Crocq et le chemin de la Font-à-l'Anel, se développe sur un étage de soubassement, un étage carré et un étage de comble éclairé de deux lucarnes. L'étage de soubassement donne sur le chemin de la Font-à-l'Anel et le rez-de-chaussée est de plain-pied avec la route de Crocq. La façade antérieure donnant sur la route, à trois travées et rythmée d'un bandeau plat au niveau de l'étage, est construite en pierres de taille apparentes alors que les autres élévations sont recouvertes d'un enduit total (celui-ci simulant des pierres de taille sur les murs pignons). Le remploi d'importants éléments sculptés constitue un décor assez insolite qui orne les deux portes : la porte du rez-de-chaussée, accostée de deux pilastres moulurés, est surmontée d'un fronton triangulaire agrémenté d'amortissements de forme sphérique ; celle de l'étage de soubassement présente un large encadrement rectangulaire, constitué de larges pierres légèrement traitées en bossage et pointe de diamant, surmonté d'un petit fronton cintré orné d'un écu. Dans le pignon sud apparaît un autre remploi (linteau de baie aux moulurations 16e). Au sud de l'hôtel se situe une grange de type auvergnat (le niveau des écuries étant accessible depuis le chemin de la Font-à-l'Anel et le niveau du grenier à foin, depuis la route de Crocq).

23 Felletin, 48, 50 route de Crocq ; chemin de la Font-à-l'Anel  
hôtel de voyageurs café restaurant au Bon Accueil, puis actuellement restaurant de  
la Font à l'Anel

Des.1 Plan-masse et de situation.  
Cadastre numérisé 2003. Section AM parcelles 270, 271, 273.

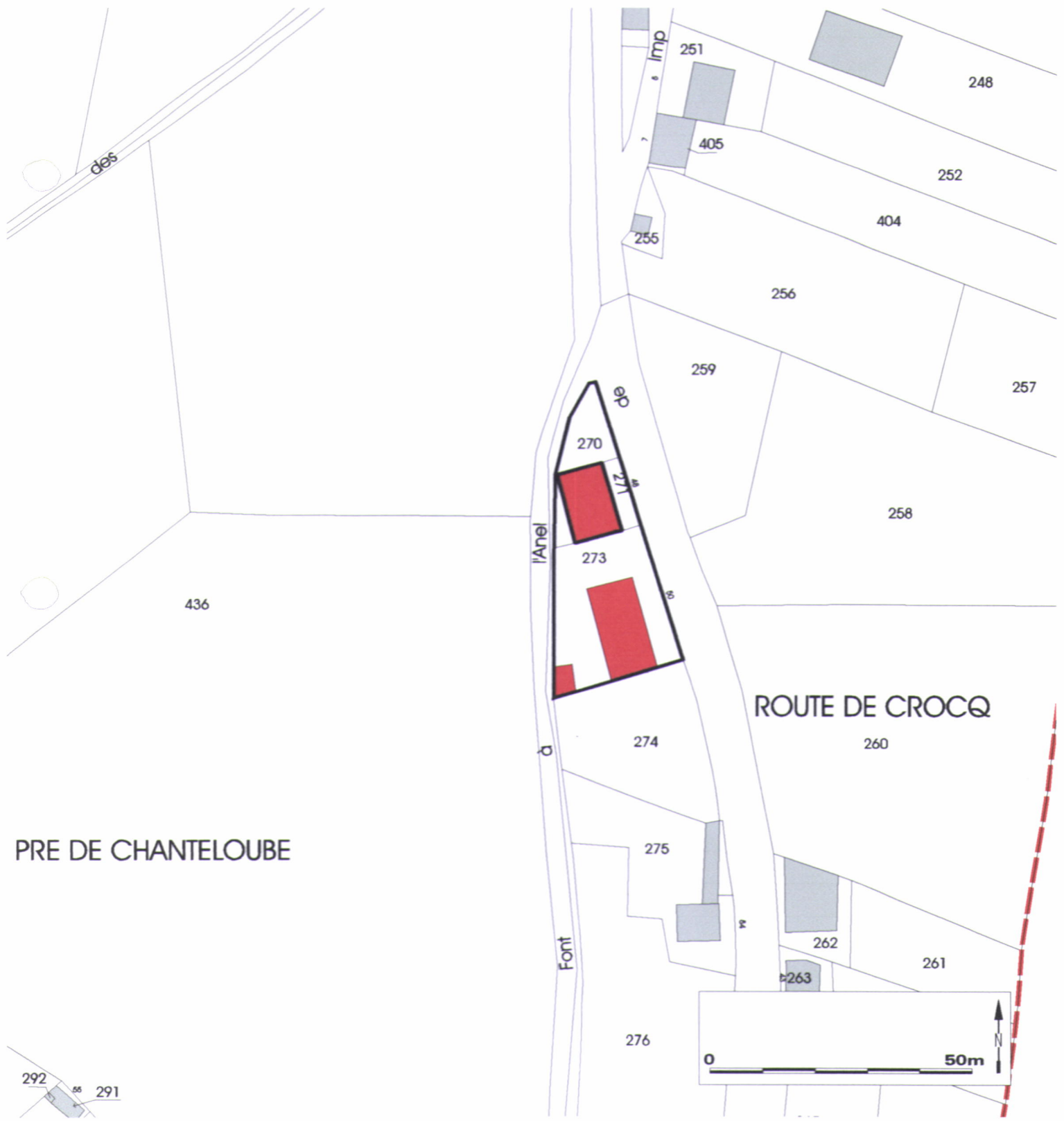

- Doc. 1 Vue prise depuis le sud.  
Sur cette vue l'écurie présente une avancée de toit et la toiture de l'hôtel comporte  
une seule lucarne.  
Carte postale, Luquet, photographe à Bellegarde, avant 1920. Luquet (photographe)  
Collection particulière Drojat

Repro. Inv. P. Rivière 02230432XB

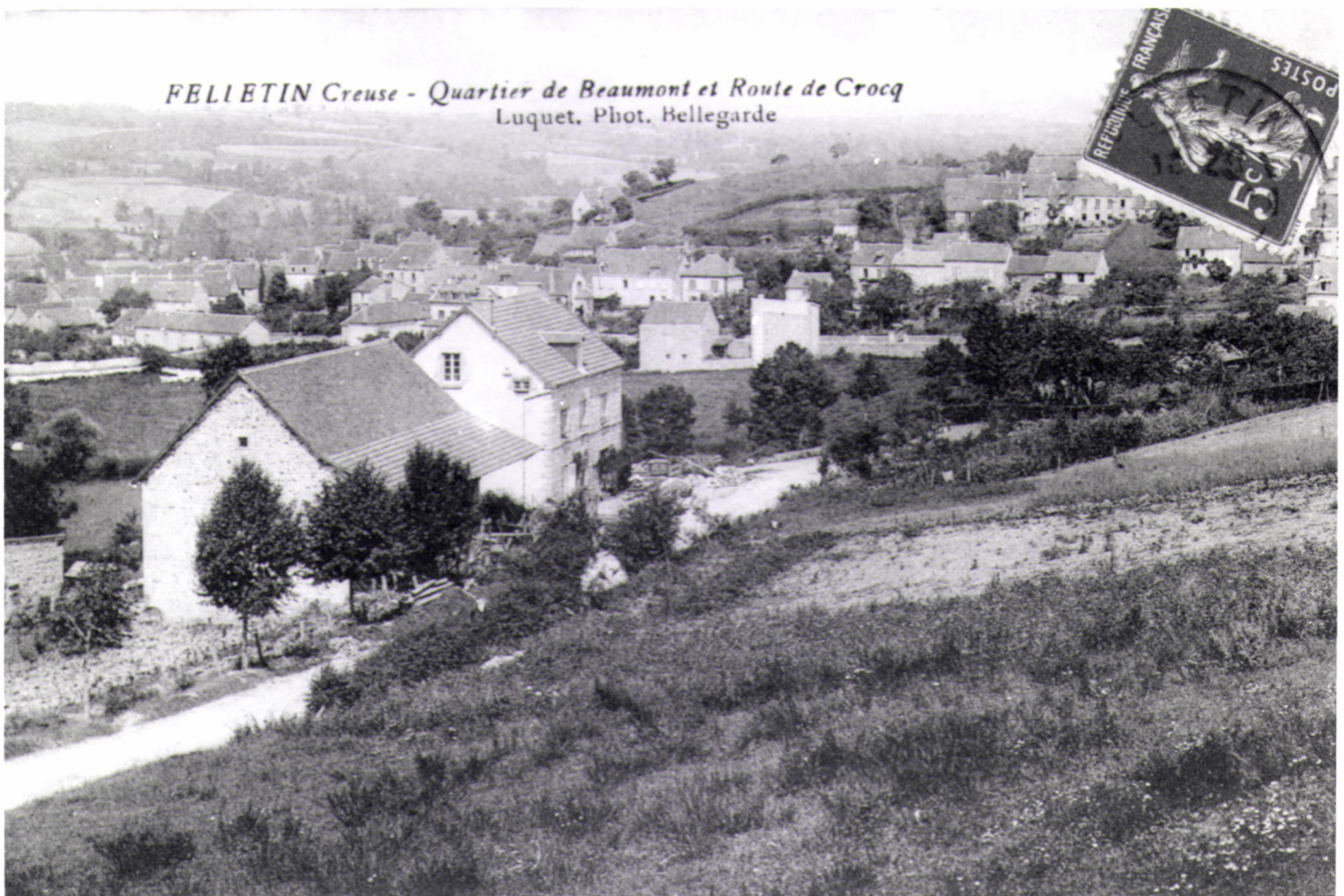

Fig. 1 Vue d'ensemble depuis le nord ; à l'arrière plan est visible un bâtiment agricole  
(grange et anciennes écuries).

Phot. Inv. P. Rivière 03230205XA  
03230189X



Fig. 2 Elévation antérieure donnant sur la route de Crocq.  
Vue de la porte ornée de piédroits et d'un fronton triangulaire sculptés (éléments  
probables de remploi).

Phot. Inv. P. Rivière 03230206XA  
03230190X



Fig. 3

Vue du pignon sud.

Au niveau des combles, sont visibles, à droite, dans la maçonnerie, des éléments de remploi ( pierres d'encadrement de baies aux moulures entrecroisées)

Phot. Inv. P. Rivière 03230191X



Fig. 4 Elévation de l'établissement donnant sur le chemin de la Font à l'Anel.  
Vue d'ensemble.

Phot. Inv. P. Rivière 05230221X



Fig. 5 Elévation ouest donnant sur le chemin de la Font à l'Anel.  
Vue de la porte qui donne accès à l'étage de soubassement : porte avec encadrement  
sculpté à décor de bossage, surmontée d'un petit fronton cintré orné d'un écu.  
Ces éléments ornementaux, de provenance inconnus, sont des remplois.  
Phot. Inv. P. Rivière 03230192X

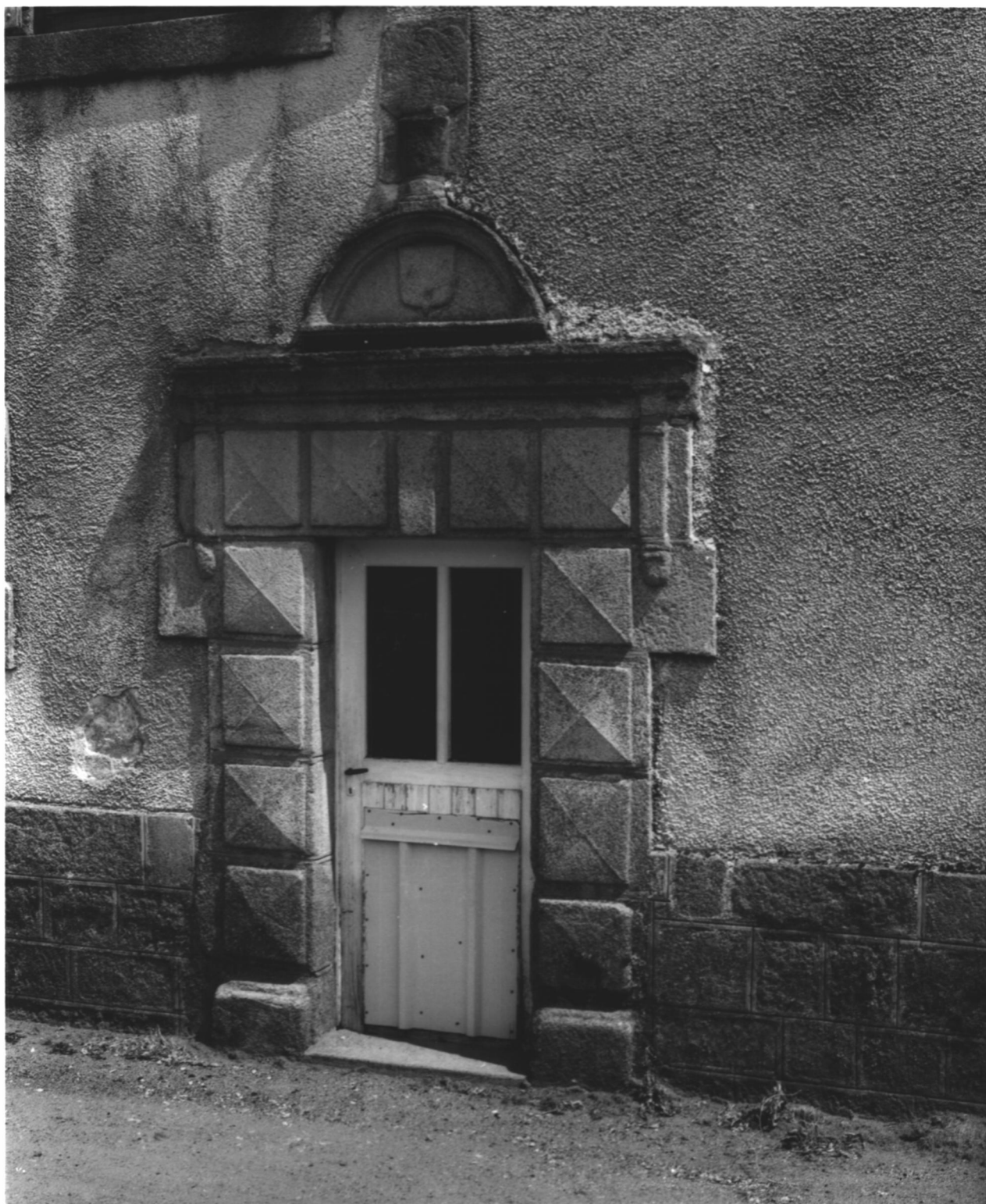

Fig. 6 Vue d'ensemble, depuis le sud, avec en premier plan, la grange étable.

Phot. Inv. P. Rivière 05230223X



Fig. 7 Vue, depuis le nord-ouest, de la grange étable, de type auvergnat.

Phot. Inv. P. Rivière 05230222X

